

BERITA RESMI STATISTIK

No. 01/01/3301/Th. IX, 3 Januari 2022



Perkembangan Indeks Harga Konsumen/Inflasi Kota Cilacap Desember 2021

- Desember 2021 Kota Cilacap mengalami inflasi sebesar 0,82 persen
-



- Pada bulan Desember 2021 di Kota Cilacap terjadi inflasi sebesar **0,82** persen dengan Indeks Harga Konsumen (IHK) sebesar **106,21**. Inflasi ini lebih tinggi dibandingkan dengan bulan November 2021 yang mengalami inflasi sebesar **0,36** persen dengan Indeks Harga Konsumen (IHK) sebesar **105,35**.
- Inflasi di Cilacap terjadi karena adanya kenaikan harga yang ditunjukkan oleh naiknya sebagian indeks kelompok pengeluaran, yaitu pada kelompok makanan, minuman dan tembakau sebesar **2,50** persen; kelompok perlengkapan, peralatan, dan pemeliharaan rutin rumah tangga sebesar **0,53** persen; kelompok penyediaan makanan dan minuman/restoran sebesar **0,32** persen; kelompok perawatan pribadi dan jasa lainnya sebesar **0,30** persen; kelompok kesehatan sebesar **0,18** persen; kelompok perumahan, air, listrik, gas dan bahan bakar rumah tangga sebesar **0,17** persen; dan kelompok pakaian dan alas kaki sebesar **0,01** persen. Kelompok pengeluaran yang mengalami penurunan indeks yaitu kelompok rekreasi, olahraga, dan budaya sebesar **0,82** persen; kelompok transportasi sebesar **0,20** persen; dan kelompok informasi, komunikasi, dan jasa keuangan sebesar **0,03** persen. Sementara kelompok pendidikan stabil selama bulan Desember 2021.
- Penyebab utama terjadinya inflasi di Kota Cilacap adalah naiknya harga telur ayam ras, cabai rawit, daging ayam ras, minyak goreng, dan beras. Sedangkan komoditas utama yang menahan laju inflasi di Kota Cilacap antara lain turunnya harga mobil, sepeda anak, ikan bawal, wortel, dan pepaya.
- Tingkat inflasi tahun kalender Desember 2021 sebesar **1,88** persen dan tingkat inflasi tahun ke tahun (Desember 2021 terhadap Desember 2020) sebesar **1,88** persen.

1. Indeks Harga Konsumen/Inflasi Menurut Kelompok

Perkembangan harga berbagai komoditas pada bulan Desember 2021 secara umum menunjukkan adanya kenaikan. Berdasarkan hasil pemantauan BPS Kabupaten Cilacap, pada bulan Desember 2021 di Kota Cilacap terjadi inflasi sebesar **0,82** persen dengan Indeks Harga Konsumen (IHK) sebesar **106,21**. Inflasi ini lebih tinggi dibandingkan dengan bulan November 2021 yang mengalami inflasi sebesar 0,36 persen dengan Indeks Harga Konsumen (IHK) sebesar 105,35. Tingkat inflasi tahun kalender Desember 2021 sebesar 1,88 persen dan tingkat inflasi tahun ke tahun (Desember 2021 terhadap Desember 2020) sebesar 1,88 persen.

Tabel 1 IHK dan Tingkat Inflasi Gabungan Enam Kota di Jawa Tengah Desember 2021, Tahun Kalender 2021, dan Tahun ke Tahun Menurut Kelompok Pengeluaran (2018=100)

Kelompok Pengeluaran	IHK Desember 2021	Tingkat Inflasi Desember 2021 ¹⁾	Tingkat Inflasi Tahun Kalender 2021 ²⁾	Tingkat Inflasi Tahun ke Tahun ³⁾	Andil Inflasi Desember 2021
		(%)	(%)	(%)	(%)
(1)	(2)	(3)	(4)	(5)	(6)
UMUM (Headline)	106,21	0,82	1,88	1,88	0,82
Makanan, Minuman, dan Tembakau	109,33	2,50	3,59	3,59	0,76
Pakaian dan Alas Kaki	104,11	0,01	1,24	1,24	0,00
Perumahan, Air, Listrik, Gas, dan Bahan Bakar Rumah Tangga	101,97	0,17	1,22	1,22	0,03
Perlengkapan, Peralatan, dan Pemeliharaan Rutin Rumah Tangga	108,83	0,53	3,73	3,73	0,03
Kesehatan	113,80	0,18	1,92	1,92	0,01
Transportasi	102,48	-0,20	-0,35	-0,35	-0,02
Informasi, Komunikasi, dan Jasa Keuangan	101,47	-0,03	0,53	0,53	0,00
Rekreasi, Olahraga, dan Budaya	103,23	-0,82	-0,48	-0,48	-0,02
Pendidikan	100,33	0,00	2,28	2,28	0,00
Penyediaan Makanan dan Minuman/Restoran	108,53	0,32	2,29	2,29	0,03
Perawatan Pribadi dan Jasa Lainnya	111,96	0,30	-0,12	-0,12	0,02

Keterangan: ¹⁾ Persentase perubahan IHK Desember 2021 terhadap IHK Juli 2021
²⁾ Persentase perubahan IHK Desember 2021 terhadap IHK Desember 2020
³⁾ Persentase perubahan IHK Desember 2021 terhadap IHK Desember 2020

Inflasi di kota Cilacap terjadi karena adanya kenaikan harga yang ditunjukkan oleh naiknya sebagian indeks kelompok pengeluaran, yaitu pada kelompok makanan, minuman dan tembakau sebesar 2,50 persen; kelompok perlengkapan, peralatan, dan pemeliharaan rutin rumah tangga sebesar 0,53 persen; kelompok penyediaan makanan dan minuman/restoran sebesar 0,32 persen; kelompok perawatan pribadi dan jasa lainnya sebesar 0,30 persen; kelompok kesehatan sebesar 0,18 persen; kelompok perumahan, air, listrik, gas dan bahan bakar rumah tangga sebesar 0,17 persen; dan kelompok pakaian dan alas kaki sebesar 0,01 persen. Kelompok pengeluaran yang mengalami penurunan indeks yaitu kelompok rekreasi, olahraga, dan budaya sebesar 0,82 persen; kelompok transportasi sebesar 0,20 persen; dan kelompok informasi, komunikasi, dan jasa keuangan sebesar 0,03 persen. Sementara kelompok pendidikan stabil selama bulan Desember 2021.

Beberapa komoditas yang mengalami kenaikan harga pada Desember 2021 antara lain telur ayam ras, cabai rawit, daging ayam ras, minyak goreng, beras, terong, cumi-cumi, jeruk, martabak, dan

cabai merah. Sedangkan komoditas yang mengalami penurunan harga pada Desember 2021 antara lain mobil, sepeda anak, ikan bawal, wortel, pepaya, sepeda motor, batu bata/batu tela, buku pelajaran SD, kol putih/kobis, dan kelapa.

Pada Desember 2021, dari 11 kelompok pengeluaran, kelompok yang memberikan andil/sumbangan inflasi yaitu kelompok makanan, minuman dan tembakau sebesar 0,7553 persen; kelompok penyediaan makanan dan minuman/restoran sebesar 0,0282 persen; kelompok perumahan, air, listrik, gas dan bahan bakar rumah tangga sebesar 0,0264 persen; kelompok perlengkapan, peralatan, dan pemeliharaan rutin rumah tangga sebesar 0,0263 persen; kelompok perawatan pribadi dan jasa lainnya sebesar 0,0196 persen; kelompok kesehatan sebesar 0,0072 persen; dan kelompok pakaian dan alas kaki sebesar 0,0006 persen. Kelompok yang memberikan andil/sumbangan deflasi yaitu kelompok transportasi sebesar 0,0237 persen; kelompok rekreasi, olahraga, dan budaya sebesar 0,0191 persen; dan kelompok informasi, komunikasi, dan jasa keuangan sebesar 0,0014 persen. Sedangkan kelompok pendidikan tidak memberikan andil/sumbangan terhadap inflasi di kota Cilacap.

1.1. Makanan, Minuman, dan Tembakau

Tabel 1.1. Inflasi dan Sumbangan Kelompok Makanan, Minuman dan Tembakau Bulan Desember 2021

Komoditas	Inflasi	Sumbangan
(1)	(2)	(3)
MAKANAN, MINUMAN DAN TEMBAKAU	2,50	0,7553
Makanan	3,29	0,7521
Minuman Yang Tidak Beralkohol	0,08	0,0018
Rokok dan Tembakau	0,03	0,0015

Kelompok Makanan, Minuman dan Tembakau pada bulan Desember 2021 mengalami inflasi sebesar 2,50 persen atau terjadi kenaikan indeks dari 106,66 pada November 2021 menjadi 109,33 pada Desember 2021.

Dari tiga sub kelompok dalam kelompok ini, inflasi tertinggi terjadi pada subkelompok Makanan sebesar 3,29 persen, sedangkan inflasi terendah pada subkelompok Rokok dan Tembakau sebesar 0,03 persen.

Secara keseluruhan pada bulan Desember 2021, kelompok ini memberikan sumbangan terhadap inflasi sebesar 0,8 persen. Komoditas yang dominan memberikan andil dalam pembentukan inflasi yaitu: telur ayam ras sebesar 0,2 persen; cabai rawit sebesar 0,1 persen; daging ayam ras sebesar 0,1 persen; minyak goreng sebesar 0,1 persen; dan beras sebesar 0,05 persen.

1.2. Pakaian dan Alas Kaki

Kelompok Pakaian dan Alas Kaki pada bulan Desember 2021 mengalami inflasi sebesar 0,01 persen atau terjadi kenaikan indeks dari 104,10 pada November 2021 menjadi 104,11 pada Desember 2021.

Inflasi terjadi pada subkelompok Pakaian sebesar 0,02 persen sedangkan subkelompok Alas Kaki stabil selama Desember 2021.

Tabel 1.2. Inflasi dan Sumbangan Kelompok Pakaian dan Alas Kaki Bulan Desember 2021

Komoditas	Inflasi	Sumbangan
(1)	(2)	(3)
PAKAIAN DAN ALAS KAKI	0,01	0,0006
Pakaian	0,02	0,0009
Alas Kaki	0,00	0,0000

Secara keseluruhan pada bulan Desember 2021, kelompok ini memberikan sumbangan inflasi sebesar 0,0006 persen. Komoditas yang dominan memberikan sumbangan dalam pembentukan inflasi pada bulan Desember 2021 adalah kemeja Panjang katun pria sebesar 0,001 persen; celana Panjang jeans pria sebesar 0,0003 persen; baju batik Wanita sebesar 0,0002 persen; celana Panjang jeans Wanita sebesar 0,0002 persen; dan kaos kutang/singlet pria sebesar 0,0001 persen.

1.3. Perumahan, Air, Listrik, Gas, dan Bahan Bakar Rumah Tangga

Tabel 1.3. Inflasi dan Sumbangan Kelompok Perumahan, Air, Listrik, Gas dan Bahan Bakar Lainnya Bulan Desember 2021

Komoditas	Inflasi	Sumbangan
(1)	(2)	(3)
PERUMAHAN, AIR, LISTRIK, GAS DAN BAHAN BAKAR LAINNYA	0,17	0,0264
Sewa Dan Kontrak Rumah	1,10	0,0100
Pemeliharaan, Perbaikan, Dan Keamanan Tempat Tinggal/Perumahan	0,26	0,0132
Penyediaan Air Dan Layanan Perumahan Lainnya	0,00	0,0000
Listrik, Gas, Dan Bahan Bakar Lainnya	0,03	0,0023

Kelompok perumahan, air, listrik, gas dan bahan bakar lainnya pada bulan Desember 2021 mengalami inflasi sebesar 0,17 persen atau terjadi kenaikan indeks dari 101,80 pada November 2021 menjadi 101,97 pada Desember 2021.

Dari 4 subkelompok pada kelompok ini, 3 subkelompok mengalami inflasi dan 1 subkelompok tidak mengalami perubahan indeks. Subkelompok yang mengalami inflasi, yaitu subkelompok Sewa Dan Kontrak Rumah sebesar 1,10 persen; subkelompok Pemeliharaan, Perbaikan, Dan Keamanan Tempat Tinggal/Perumahan sebesar 0,26 persen; inflasi terendah pada subkelompok Listrik, Gas, Dan Bahan Bakar Lainnya

sebesar 0,03 persen. Sedangkan subkelompok yang tidak mengalami perubahan indeks adalah subkelompok penyediaan air dan layanan perumahan lainnya.

Kelompok ini pada bulan Desember 2021 memberikan andil/sumbangan inflasi sebesar 0,03 persen. Komoditas yang dominan memberikan andil/sumbangan inflasi, yaitu: tarif kontrak rumah, harga pipa, semen, cat tembok masing-masing sebesar 0,01 persen; dan bahan bakar rumah tangga sebesar 0,002 persen.

1.4. Perlengkapan, Peralatan, dan Pemeliharaan Rutin Rumah Tangga

Pada Desember 2021 Kelompok Perlengkapan, Peralatan, dan Pemeliharaan Rumah tangga mengalami inflasi sebesar 0,53 persen atau terjadi kenaikan indeks dari 108,26 pada November 2021 menjadi 108,83 pada Desember 2021.

Dari enam subkelompok yang ada, inflasi terjadi pada subkelompok Barang Dan Layanan Untuk Pemeliharaan Rumah Tangga Rutin sebesar 0,88 persen, dan subkelompok Peralatan Dan Perlengkapan Perumahan Dan Kebun sebesar 0,42 persen. Sedangkan subkelompok lainnya stabil selama Desember 2021.

Kelompok ini pada Desember 2021 memberikan andil/sumbangan inflasi sebesar 0,03 persen. Komoditas yang dominan memberikan andil/sumbangan inflasi, yaitu: sabun cair/cuci piring, sabun detergen bubuk/cair, upah asisten rumah tangga masing-masing sebesar 0,01 persen; dan pompa air serta *magic com/magic jar/rice cooker* masing-masing sebesar 0,001 persen.

Tabel 1.4. Inflasi dan Sumbangan Kelompok Perlengkapan, Peralatan, dan Pemeliharaan Rumah tangga Bulan Desember 2021

Komoditas	Inflasi	Sumbangan
(1)	(2)	(3)
PERLENGKAPAN, PERALATAN DAN PEMELIHARAAN RUTIN RUMAH TANGGA	0,53	0,0263
Furnitur, Perlengkapan Dan Karpet	0,00	0,0000
Tekstil Rumah Tangga	0,00	0,0000
Peralatan Rumah Tangga	0,00	0,0000
Barang Pecah Belah Dan Peralatan Makan Minum	0,00	0,0000
Peralatan Dan Perlengkapan Perumahan Dan Kebun	0,42	0,0011
Barang Dan Layanan Untuk Pemeliharaan Rumah Tangga Rutin	0,88	0,0253

1.5. Kesehatan

Kelompok Kesehatan pada bulan Desember 2021 mengalami inflasi sebesar 0,18 persen atau terjadi kenaikan indeks dari 113,59 pada November 2021 menjadi 113,80 pada Desember 2021.

Tabel 1.5. Inflasi dan Sumbangan Kelompok Kesehatan
Bulan Desember 2021

Komoditas	Inflasi	Sumbangan
(1)	(2)	(3)
KESEHATAN	0,18	0,0072
Obat-Obatan Dan Produk Kesehatan	0,55	0,0073
Jasa Rawat Jalan	0,00	0,0000
Jasa Rawat Inap	0,00	0,0000
Jasa Kesehatan Lainnya	0,00	0,0000

persen; dan obat sakit kepala sebesar 0,0002 persen.

Inflasi terjadi pada subkelompok Obat-Obatan Dan Produk Kesehatan sebesar 0,55 persen, sedangkan subkelompok lainnya stabil.

Secara keseluruhan pada bulan Desember 2021, kelompok ini memberikan sumbangan terhadap inflasi sebesar 0,0072 persen.

Komoditas yang dominan memberikan sumbangan dalam pembentukan inflasi pada bulan Desember 2021 yaitu: obat gosok sebesar 0,01 persen; obat batuk dan obat dengan resep masing-masing sebesar 0,001

1.6. Transportasi

Kelompok Transportasi pada bulan Desember 2021 mengalami deflasi sebesar 0,20 persen atau terjadi penurunan indeks dari 102,69 pada November 2021 menjadi 102,48 pada Desember 2021.

Dari empat subkelompok yang ada, deflasi terjadi pada subkelompok Pembelian Kendaraan sebesar 0,56 persen, dan subkelompok Jasa Angkutan Penumpang sebesar 0,14 persen.

Secara keseluruhan pada bulan Desember 2021, kelompok ini memberikan sumbangan deflasi sebesar 0,02 persen. Komoditas yang dominan memberikan sumbangan dalam pembentukan deflasi pada bulan Desember 2021 yaitu mobil dan sepeda motor masing-masing sebesar 0,01 persen; sepeda sebesar 0,002 persen; tarif kendaraan roda 4 online sebesar 0,001 persen; dan tarif kendaraan roda 2 online sebesar 0,0004 persen.

Tabel 1.6. Inflasi dan Sumbangan Kelompok Transportasi
Bulan Desember 2021

Komoditas	Inflasi	Sumbangan
(1)	(2)	(3)
TRANSPORTASI	-0,20	-0,0237
Pembelian Kendaraan	-0,56	-0,0231
Pengoperasian Peralatan Transportasi Pribadi	0,00	0,0000
Jasa Angkutan Penumpang	-0,14	-0,0018
Jasa Pengiriman Barang	0,00	0,0000

1.7. Informasi, Komunikasi, dan Jasa keuangan

Tabel 1.7. Inflasi dan Sumbangan Kelompok Informasi, Komunikasi, dan Jasa Keuangan
Bulan Desember 2021

Komoditas	Inflasi	Sumbangan
(1)	(2)	(3)
INFORMASI, KOMUNIKASI, DAN JASA KEUANGAN	-0,03	-0,0014
Peralatan Informasi Dan Komunikasi	0,02	0,0003
Layanan Informasi Dan Komunikasi	0,00	0,0000
Jasa Keuangan	-0,90	-0,0014

pada bulan Desember 2021, kelompok ini memberikan sumbangan deflasi sebesar 0,001 persen.

Komoditas yang dominan memberikan sumbangan dalam pembentukan deflasi pada bulan Desember 2021 adalah biaya administrasi transfer uang sebesar 0,001 persen.

Kelompok Informasi, Komunikasi, dan Jasa Keuangan pada bulan Desember 2021 mengalami deflasi sebesar 0,03 persen atau terjadi penurunan indeks dari 101,50 pada November 2021 menjadi 101,47 pada Desember 2021.

Deflasi terjadi pada subkelompok Jasa Keuangan sebesar 0,90 persen, dan inflasi terjadi pada subkelompok Peralatan Informasi Dan Komunikasi sebesar 0,02 persen, sedangkan subkelompok Layanan Informasi Dan Komunikasi stabil. Secara keseluruhan

1.8. Rekreasi, Olahraga, dan Budaya

Kelompok Rekreasi, Olahraga, dan Budaya pada bulan Desember 2021 mengalami deflasi sebesar 0,82 persen atau terjadi penurunan indeks dari 104,08 pada November 2021 menjadi 103,23 pada Desember 2021.

Deflasi terjadi pada subkelompok Barang Rekreasi Lainnya sebesar 3,95 persen, dan subkelompok Koran, Buku, Dan Perlengkapan Sekolah sebesar 0,30 persen, sedangkan subkelompok lainnya stabil selama Desember 2021. Secara keseluruhan pada bulan Desember 2021, kelompok ini memberikan sumbangan deflasi sebesar 0,02 persen.

Komoditas yang dominan memberikan sumbangan dalam pembentukan deflasi pada bulan Desember 2021 yaitu sepeda anak sebesar 0,02 persen; dan buku pelajaran SD sebesar 0,004 persen.

1.9. Pendidikan

Tabel 1.9. Inflasi dan Sumbangan Kelompok Pendidikan
Bulan Desember 2021

Komoditas	Inflasi	Sumbangan
(1)	(2)	(3)
PENDIDIKAN	0,00	0,0000
Pendidikan Dasar Dan Anak Usia Dini	0,00	0,0000
Pendidikan Menengah	0,00	0,0000
Pendidikan Tinggi	0,00	0,0000
Pendidikan Lainnya	0,00	0,0000

Tabel 1.8. Inflasi dan Sumbangan Kelompok Rekreasi, Olahraga, dan Budaya
Bulan Desember 2021

Komoditas	Inflasi	Sumbangan
(1)	(2)	(3)
REKREASI, OLAHRAGA, DAN BUDAYA	-0,82	-0,0191
Barang Rekreasi Lainnya	-3,95	-0,0153
Layanan Rekreasi	0,00	0,0000
Layanan Kebudayaan	0,00	0,0000
Koran, Buku, Dan Perlengkapan Sekolah	-0,30	-0,0038

Kelompok Pendidikan pada bulan Desember 2021 tidak mengalami perubahan indeks / relatif stabil dengan IHK sebesar 100,33 pada November 2021 dan Desember 2021.

1.10. Penyediaan Makanan dan Minuman/Restoran

Kelompok Penyediaan Makanan dan Minuman / Restoran pada bulan Desember 2021 mengalami inflasi sebesar 0,32 persen atau terjadi kenaikan indeks dari 108,18 pada November 2021 menjadi 108,53 pada Desember 2021.

Kelompok ini hanya terdiri dari satu subkelompok, yaitu subkelompok jasa pelayanan makanan dan minuman yang mengalami inflasi sebesar 0,32 persen.

Pada bulan Desember 2021, kelompok ini memberikan sumbangan inflasi sebesar 0,03 persen. Komoditas yang dominan memberikan sumbangan inflasi adalah martabak sebesar 0,03 persen; dan soto sebesar 0,002 persen.

Tabel 1.10. Inflasi dan Sumbangan Kelompok Penyediaan Makanan dan Minuman / Restoran
Bulan Desember 2021

Komoditas	Inflasi	Sumbangan
(1)	(2)	(3)
PENYEDIAAN MAKANAN DAN MINUMAN/RESTORAN	0,32	0,0282
Jasa Pelayanan Makanan Dan Minuman	0,32	0,0282

1.11. Perawatan Pribadi dan Jasa Lainnya

Kelompok Perawatan Pribadi, dan Jasa Lainnya pada bulan Desember 2021 mengalami inflasi sebesar 0,30 persen atau terjadi kenaikan indeks dari 111,63 pada November 2021 menjadi 111,96 pada Desember 2021.

Tabel 1.11. Inflasi dan Sumbangan Kelompok Perawatan Pribadi, dan Jasa Lainnya Bulan Desember 2021

Komoditas	Inflasi	Sumbangan
(1)	(2)	(3)
PERAWATAN PRIBADI DAN JASA LAINNYA	0,30	0,0196
Perawatan Pribadi	0,14	0,0054
Perawatan Pribadi Lainnya	0,56	0,0141
Jasa Lainnya	0,00	0,0000

Inflasi terjadi pada subkelompok Perawatan Pribadi Lainnya sebesar 0,56 persen, dan subkelompok Perawatan Pribadi sebesar 0,14 persen, sedangkan subkelompok Jasa Lainnya kondisinya stabil selama Desember 2021.

Secara keseluruhan kelompok ini pada bulan Desember 2021 memberikan sumbangan inflasi sebesar 0,03 persen. Komoditas yang

dominan memberikan sumbangan inflasi yaitu emas perhiasan sebesar 0,01 persen; sabun mandi cair, shampo, pasta gigi, dan pelembab masing-masing sebesar 0,001 persen.

2. Perbandingan Inflasi Bulanan, Tahun Kalender, dan Tahun ke Tahun

Pada Desember 2021 terjadi inflasi sebesar 0,82 persen, lebih tinggi dibandingkan Desember 2020 yang mengalami inflasi sebesar 0,35 persen. Tingkat inflasi tahun kalender Desember 2021 sebesar 1,88 persen, lebih tinggi dibandingkan tingkat inflasi tahun kalender Desember 2020 sebesar 1,71 persen. Tingkat inflasi tahun ke tahun Desember 2021 terhadap Desember 2020 sebesar 1,88 persen, lebih tinggi dibandingkan tingkat inflasi tahun ke tahun Desember 2020 terhadap Desember 2019 sebesar 1,71 persen.

Tabel 2 Tingkat Inflasi Bulanan, Tahun Kalender, dan Tahun ke Tahun 2019-2021 (Persen)

Tingkat Inflasi	2019	2020	2021
(1)	(2)	(3)	(4)
Desember (m-t-m)	0,50	0,35	0,82
Tahun Kalender (Des tahun n terhadap Des tahun n-1)	2,19	1,71	1,88
Tahun ke Tahun (Des tahun n terhadap Des tahun n-1)	2,19	1,71	1,88

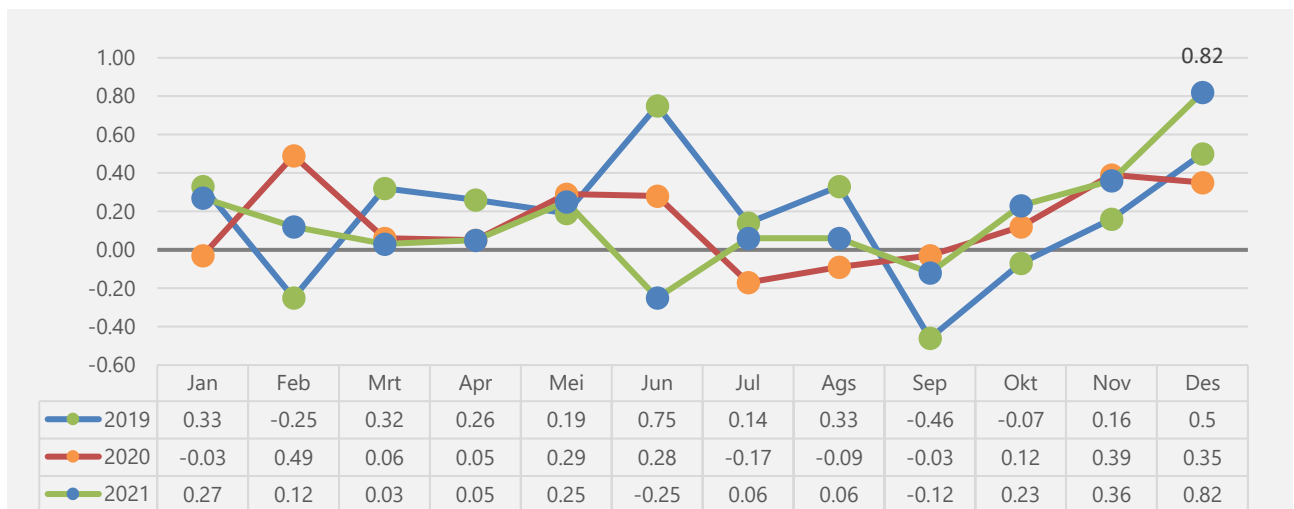

Gambar 1 Inflasi Bulanan (m-to-m) Kota Cilacap, 2019-2021

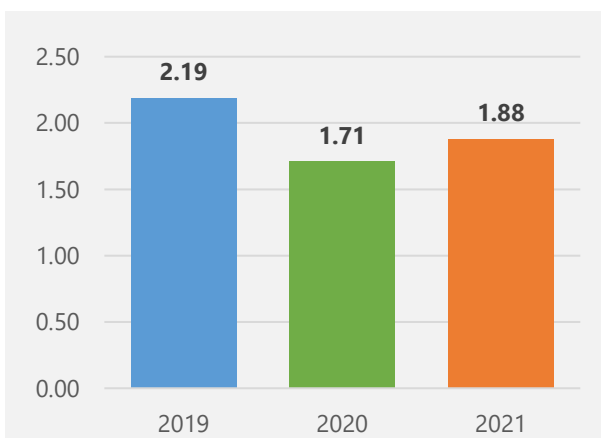

Gambar 2 Inflasi Tahun Kalender Kota Cilacap Desember 2019-2021

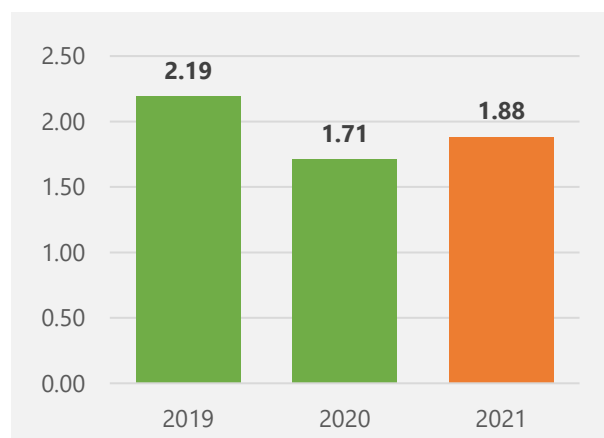

Gambar 3 Inflasi Tahun ke Tahun Kota Cilacap Desember 2019-2021

3. Inflasi Enam Kota di Jawa Tengah

Pada Desember 2021, Jawa Tengah mengalami Inflasi sebesar 0,64 persen dengan Indeks Harga Konsumen (IHK) sebesar 107,30. Dari enam kota IHK di Jawa Tengah, semua kota mengalami inflasi. Inflasi tertinggi terjadi di kota Cilacap sebesar 0,82 persen dengan IHK sebesar 106,21; disusul kota Purwokerto sebesar 0,74 persen dengan IHK sebesar 107,15; kota Surakarta sebesar 0,71 persen dengan IHK sebesar 107,31; Kota Tegal sebesar 0,66 persen dengan IHK sebesar 107,89; kota Semarang sebesar 0,60 persen dengan IHK sebesar 107,49; dan inflasi terendah terjadi di kota Kudus sebesar 0,50 persen dengan IHK sebesar 106,32.

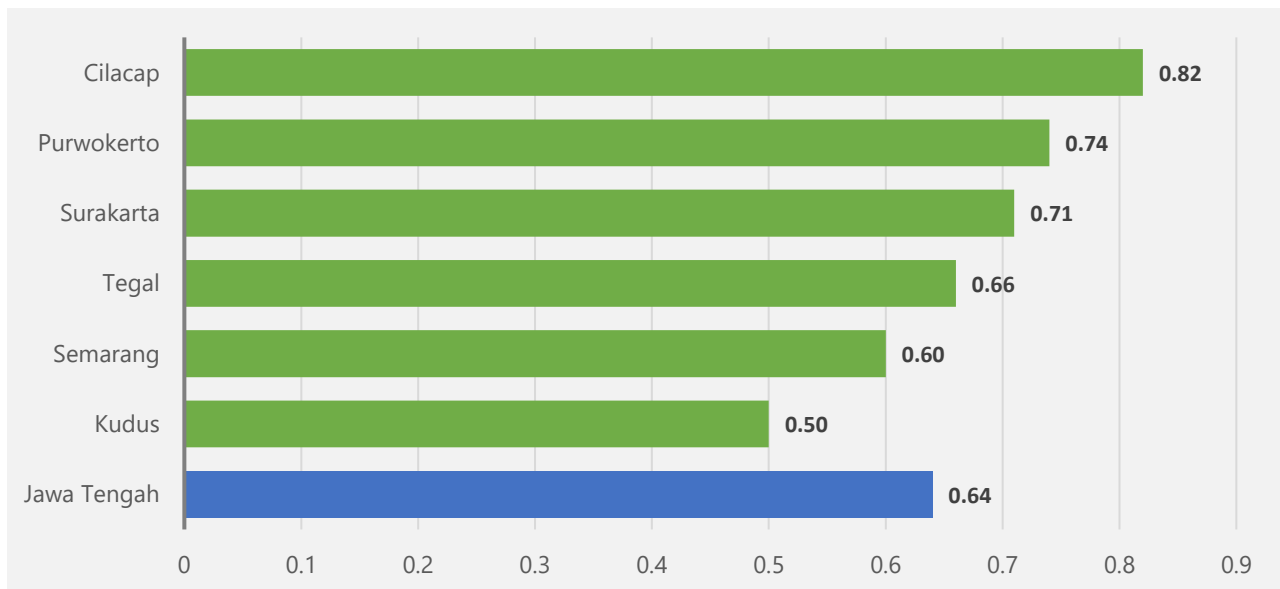

Gambar 4 Inflasi Enam Kota IHK dan Jawa Tengah, Desember 2021

Lampiran

Tabel 3 Inflasi Enam Kota IHK, Jawa Tengah dan Nasional, Januari 2020 - Desember 2021 (2018=100)

Bulan	Laju Inflasi							
	Kota Cilacap	Kota Purwokerto	Kota Kudus	Kota Surakarta	Kota Semarang	Kota Tegal	Jawa Tengah	Nasional
(1)	(2)	(3)	(4)	(5)	(6)	(7)	(8)	(9)
Jan-20	-0.03	0.32	-0.01	0.14	0.06	0.34	0.09	0.39
Feb-20	0.49	0.58	0.39	0.41	0.43	0.38	0.44	0.28
Mar-20	0.06	0.05	0.04	0.01	0.02	-0.02	0.02	0.10
Apr-20	0.05	-0.08	-0.08	-0.03	-0.02	0.26	-0.01	0.08
May-20	0.29	0.19	0.10	-0.02	0.10	-0.10	0.07	0.07
Jun-20	0.28	0.40	0.09	0.29	0.16	0.42	0.20	0.18
Jul-20	-0.17	-0.20	-0.09	-0.03	-0.10	-0.05	-0.09	-0.10
Aug-20	-0.09	-0.12	0.05	0.12	-0.06	0.09	-0.03	-0.05
Sep-20	-0.03	-0.04	-0.08	0.09	0.07	-0.06	0.04	-0.05
Oct-20	0.12	0.07	0.16	0.10	0.20	0.22	0.17	0.07
Nov-20	0.39	0.39	0.24	0.17	0.13	0.28	0.18	0.28
Dec-20	0.35	0.33	0.42	0.32	0.49	0.56	0.46	0.45
Th Kal Des 20	1.71	1.90	1.24	1.38	1.49	2.36	1.56	1.68
YoY Des 20	1.71	1.90	1.24	1.38	1.49	2.36	1.56	1.68
Jan-21	0.27	0.35	0.27	0.68	0.14	-0.17	0.22	0.26
Feb-21	0.12	0.15	0.20	0.26	0.16	0.25	0.17	0.10
Mar-21	0.03	0.06	0.08	0.16	0.08	-0.03	0.08	0.08
Apr-21	0,05	0,04	-0,07	0,02	0,05	0,08	0,04	0,13
May-21	0.25	0.19	0.21	0.06	0.17	0.25	0.17	0.32
Jun-21	-0.25	-0.20	-0.09	-0.22	-0.14	-0.36	-0.17	-0.16
Jul-21	0.06	0.09	-0.10	0.23	0.05	0.08	0.06	0.08
Aug-21	0.06	0.12	0.15	0.09	-0.06	-0.16	-0.01	0.03
Sep-21	-0.12	-0.13	-0.03	0.01	-0.14	0.02	-0.10	-0.04
Oct-21	0.23	0.35	0.14	0.23	0.24	0.45	0.25	0.12
Nov-21	0.36	0.40	0.31	0.33	0.33	0.46	0.34	0.37
Dec-21	0.82	0.74	0.50	0.71	0.60	0.66	0.64	0.57
Th Kal Des 21	1.88	2.18	1.59	2.58	1.49	1.53	1.70	1.87
YoY Des 21	1.88	2.18	1.59	2.58	1.49	1.53	1.70	1.87

Lampiran

Tabel 4 Lima Komoditas Penyumbang Utama Inflasi/Deflasi Desember 2021 Kota Cilacap (2018=100)

No.	Jenis Komoditas	Sumbangan Inflasi	No.	Jenis Komoditas	Sumbangan Deflasi
(1)	(2)	(3)	(1)	(2)	(3)
1	TELUR AYAM RAS	0,1639	1	MOBIL	-0,0160
2	CABAI RAWIT	0,1297	2	SEPEDA ANAK	-0,0153
3	DAGING AYAM RAS	0,1104	3	IKAN BAWAL	-0,0055
4	MINYAK GORENG	0,0902	4	WORTEL	-0,0052
5	BERAS	0,0468	5	PEPAYA	-0,0051

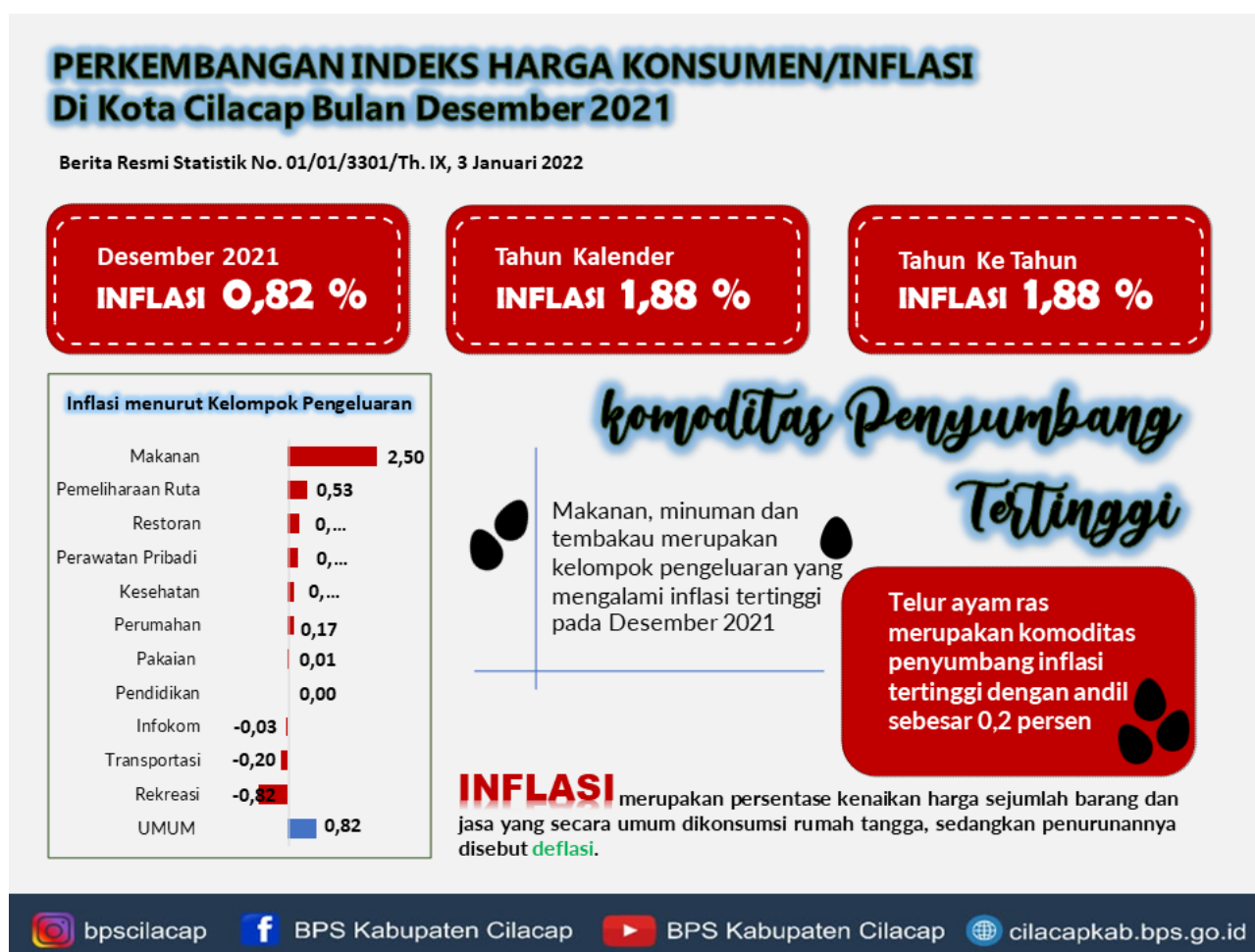

Gambar 5 Infografis Perkembangan Indeks Harga Konsumen/Inflasi Kota Cilacap, Desember 2021

Lampiran

Tabel 5 Inflasi 90 Kota di Indonesia, Desember 2021 (2018=100)

Kota	Desember 2021		Kota	Desember 2021	
	IHK	Tingkat Inflasi (%)		IHK	Tingkat Inflasi (%)
(1)	(2)	(3)	(1)	(2)	(3)
1. Meulaboh	111.38	0.81	46. Madiun	106.44	0.76
2. Banda Aceh	108.48	0.74	47. Surabaya	107.60	0.65
3. Lhokseumawe	108.71	0.59	48. Tangerang	106.94	0.69
4. Sibolga	108.15	0.17	49. Cilegon	109.43	0.66
5. Pematangsiantar	107.79	0.85	50. Serang	109.82	0.73
6. Medan	105.92	0.44	51. Singaraja	108.74	1.70
7. Padangsidempuan	108.68	0.35	52. Denpasar	106.32	0.75
8. Gunungsitoli	108.43	0.62	53. Mataram	105.83	0.66
9. Padang	106.82	0.48	54. Bima	106.49	0.57
10. Bukittinggi	106.59	-0.04	55. Waingapu	107.35	0.96
11. Tembilahan	107.42	0.29	56. Maumere	106.86	0.34
12. Pekanbaru	106.53	0.07	57. Kupang	105.44	0.96
13. Dumai	107.70	-0.13	58. Sintang	114.37	0.50
14. Bungo	107.69	0.45	59. Pontianak	107.40	0.32
15. Jambi	108.00	0.48	60. Singkawang	106.75	0.55
16. Palembang	106.55	0.42	61. Sampit	110.37	0.66
17. Lubuklinggau	106.79	0.35	62. Palangkaraya	107.84	0.99
18. Bengkulu	106.85	0.39	63. Kotabaru	110.29	0.62
19. Bandar Lampung	108.63	0.99	64. Tanjung	109.38	0.45
20. Metro	109.22	0.99	65. Banjarmasin	109.41	0.80
21. Tanjung Pandan	110.92	1.14	66. Balikpapan	105.72	0.72
22. Pangkal Pinang	107.16	1.27	67. Samarinda	106.43	0.65
23. Batam	107.23	0.58	68. Tanjung Selor	104.86	1.31
24. Tanjung Pinang	105.70	0.42	69. Tarakan	108.15	0.90
25. DKI Jakarta	107.58	0.45	70. Manado	108.56	0.95
26. Bogor	109.19	0.56	71. Kotamobagu	109.51	1.45
27. Sukabumi	107.46	0.34	72. Luwuk	110.18	1.05
28. Bandung	107.43	0.45	73. Palu	109.42	0.77
29. Cirebon	105.21	0.54	74. Bulukumba	109.02	0.70
30. Bekasi	109.77	0.54	75. Bone	106.68	1.08
31. Depok	108.34	0.33	76. Makassar	107.92	0.92
32. Tasikmalaya	104.81	0.46	77. Parepare	108.74	1.14
33. Cilacap	106.21	0.82	78. Palopo	107.58	0.65
34. Purwokerto	107.15	0.74	79. Kendari	108.49	0.28
35. Kudus	106.32	0.50	80. Baubau	105.92	0.08
36. Surakarta	107.31	0.71	81. Gorontalo	107.12	0.92
37. Semarang	107.49	0.60	82. Mamuju	108.62	1.00
38. Tegal	107.89	0.66	83. Ambon	109.79	0.79
39. Yogyakarta	108.53	0.71	84. Tual	110.34	1.44
40. Jember	107.69	0.91	85. Ternate	108.57	1.03
41. Banyuwangi	105.69	0.72	86. Manokwari	111.32	1.02



Untuk informasi lebih lanjut hubungi:



Isnaini, S.ST, M.M
Kepala BPS Kabupaten Cilacap

☎ (0282) 534328
✉ bps3301@bps.go.id

Konten Berita Resmi Statistik dilindungi oleh Undang-Undang, hak cipta melekat pada Badan Pusat Statistik. Dilarang mengumumkan, mendistribusikan, mengkomunikasikan, dan/atau menggandakan sebagian atau seluruh isi tulisan ini untuk tujuan komersial tanpa izin tertulis dari Badan Pusat Statistik.



**BADAN PUSAT STATISTIK
KABUPATEN CILACAP**

Jl. Dr. Soetomo No.16A, Cilacap, 53212
Telp : (0282) 534328 Fax : (0282) 535011
Homepage : <http://cilacapkab.bps.go.id> E-mail : bps3301@bps.go.id

